人物

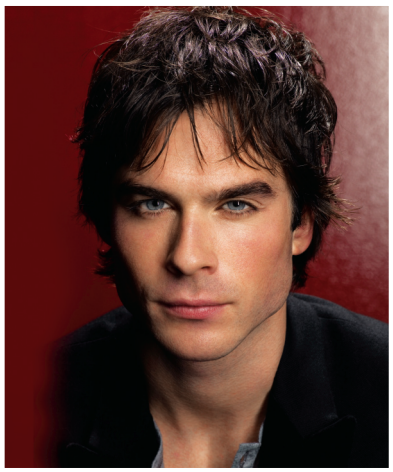

伊恩·约瑟夫·萨默海尔德（1978年12月8日–），美国著名的模特,演员，制作人和环保活动家。作为积极的环保人士，他建立了自己的非营利组织——萨默海尔德基金，旨在促使人类意识到自身行为给地球造成的影响。2004年，萨默海尔德在热门电视剧《迷失》中扮演布恩·卡莱尔一角，一夜成名。

在2010年的美国墨西哥湾石油泄漏事件中，萨默海尔德对环保事业的热情首次引起了媒体的广泛关注。他帮助清洗被石油污染的野生动物、制作公益广告、录制You Tube视频，让观众清楚地了解到他们如何参与保护野生动物。

“所有去过那里的人们都认为那是世界上最美的地方之一。然而我却不得不眼睁睁地看着它一步步被破坏，甚至被完全摧毁。我的后代将再也不能像我过去那样，欣赏路易斯安那州墨西哥湾的风景了。”

2010年5月，萨默海尔德参加了世界环境日挑战赛，为联合国环境规划署录制了一段名为“呼唤行动”的视频，他和吉赛尔·邦辰、唐·钱德尔一起鼓励观众保护环境，身体力行。

罗杰·佩恩，于今年7月12日在阿尔卑斯山一次雪崩中与另外六位登山运动员不幸罹难。他一生致力于环保工作，是联合国环境规划署的好朋友。作为前国际攀山及攀登联盟的运动与发展部主管，和能力非凡的登山者，佩恩先生在2002年环境署支持下，在喜马拉雅探险活动中，率领探险队在当地居民和僧侣中收集第一手的环境与气候变化信息。

当时的探险是为了在世界环境日制作一份报告，以助阵2002国际山年，并前往拍摄山区中新增的由于冰川融化形成的冰川湖。该影像资料意在支持环境署与位于尼泊尔的国际山地综合开发中心的工作。这个开发中心已记录了新出现的40多个湖泊，展示可能发生的冰川湖突发洪水及其对社区的潜在危害。

七人组成的探险队中还有佩恩的妻子朱利安·克里玛。他们从埃德蒙·希拉里和丹增·诺基1953年征服珠穆朗玛峰的起点出发。佩恩和同伴们发现，1950年的冰川线在现在已经沿山体上升了五公里。

联合国环境署谨此向佩恩先生表达最崇高的敬意。在佩恩先生不幸遇难的悲恸时刻，环境署向罗杰–佩恩的妻子和家人表达最诚挚的哀悼和慰问。

毛利西奥·德·松萨(Maur í cio de Sousa)出生于1935年，是巴西著名的漫画家、动画及电影制作人。他为儿童创造了200多位卡通人物，包括他的代表作——《莫妮卡和她的朋友们》。

毛利西奥的漫画作品在巴西畅销多年，深受孩子们的喜爱。《莫妮卡和她的朋友们》创作于1963年，主人公是一群六到七岁的孩子。每个人物都独具个性，有着同其他孩子一样的喜好。故事的主要内容是男孩与女孩之间争当“孩子王”这个永恒的主题。莫妮卡、吉米、玛吉（Maggy）、司马吉（Smudge）等角色之间发生了各种各样、妙趣横生的故事。

“里约+20”大会期间，毛利西奥·德·松萨宣布他正和日本研究员合作，建造司马吉垃圾处理厂。此项目希望在巴西的主要城市建立废物处理厂，从而为彻底清除巴西的垃圾堆场做贡献。

在巴西环境部的支持下，毛利西奥已经创作了许多旨在提高孩子环保意识的故事。毛里西奥和巴西环境部一起，为“里约+20”大会共同创作了一部漫画作品，故事内容是关于儿童和年轻人如何能为环境保护出一份力，讲述了回收利用的益处并介绍了联合国大会的意义所在。

毛利里奥利用漫画人物“莫妮卡”的人气来吸引人们关注日渐重要的环保理念，他已经创作了大量寓教于乐的作品，《为事业而画》这本漫画杂志已经免费发放了7000多万册。他所从事的公共服务活动关注健康、卫生、吸烟和毒品的危害、清洁用水、安全、环境等话题，以及联合国儿童基金会儿童和青少年权利保护章程。

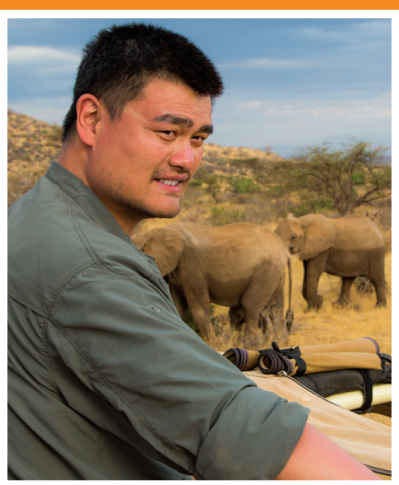

姚明，今年八月，前NBA球员姚明第一次以野生救援协会全球大使的身份到访非洲。作为一个忠实的环保主义者，姚明此行的任务包括和大象、犀牛亲密接触，如实地报道这些动物所面临的日益加剧的危机。这些危机的产生归咎于亚洲地区对犀牛角和象牙制品需求量的飙升。

“我们试图传达这样一个信息：阻止偷猎的唯一办法就是停止购买”，这位前NBA球员告诉英国泰晤士报的记者，当他看到一群大象涉过肯尼亚的埃瓦索·恩伊洛河，他说，“看，我们现在就在一群大象的旁边，就好像你是不小心走进了邻居家里。唯一的区别就是我们是不同的动物，我们是人类，他们是大象，仅此而已。”

濒危野生动植物种国际贸易公约（Cites）已经发出警告称，每年被猎杀的大象数量“已经多达上万只”。2012年7月发表的一篇报告显示中国仍是大规模购买象牙产品的主要买家。去年全球范围内已查收24吨非法象牙，是 1989年象牙贸易禁令颁布以来的查收量之最。

姚明是中国家喻户晓的明星运动员之一，许多大公司都是他的赞助商。在NBA的新秀年，他成为了一部纪录片《姚明年》的拍摄对象。此外他也和NBA分析师里克·布赫一起合写了他的一本自传：《姚：两个世界的生活》。